

**KEMENTERIAN SAINS,
TEKNOLOGI DAN INOVASI**
MINISTRY OF SCIENCE, TECHNOLOGY AND INNOVATION

GARIS PANDUAN DANA PEMBANGUNAN TEKNOLOGI 2 (TeD 2)

**Bahagian Dana
Kementerian Sains, Teknologi dan Inovasi
Aras 4, Blok C4, Kompleks C, Pusat Pentadbiran Kerajaan Persekutuan
62662 Putrajaya
Tel: 603 - 8885 8315 / 8320 / 8322 / 8556
E-mel : urusetia.ted2@mosti.gov.my**

KRONOLOGI GARIS PANDUAN DANA PEMBANGUNAN TEKNOLOGI 2

| No. | Pindaan | Perihal Pindaan | Tarikh Kuatkuasa |
|-----|----------------------------|---|------------------|
| 1. | - | Penerbitan Awal | 1 Januari 2021 |
| 2. | Para 4: Kategori Pemohon | Terbuka kepada Politeknik dan Kolej Komuniti | |
| 3. | Para 5: Kriteria Kelayakan | Para 5.4 dan 5.5: Bagi pemohon yang berkolaborasi, bukti dokumen adalah sekurang-kurangnya surat persetujuan (<i>Letter of Acceptance</i> (LoA)) atau lain-lain dokumen yang setara). | |
| 4. | Para 10: Skop Pembiayaan | <u>Para 10.1: Pentadbiran</u> i. Pelantikan <i>Research Officer</i> (RO) dibenarkan bagi pemohon Syarikat Pemula dan PKS dan pemohon hendaklah berkolaborasi dengan IPT. ii. Perbelanjaan pengangkutan berkaitan projek dibenarkan tetapi tidak melebihi 10% daripada jumlah dana yang diluluskan oleh MOSTI. <u>Para 10.2</u> iii. Penerima dana adalah dibenarkan menyalurkan peruntukan kepada rakan kolaborasi untuk item seperti yang dinyatakan dalam Jadual 5. | |
| 5. | Para 5: Kriteria Kelayakan | <u>Tambahan Para</u> 5.4 Agensi STI adalah merujuk kepada agensi yang menjalankan fungsi penyelidikan dan perkhidmatan berkaitan STI di bawah MOSTI | |
| 6. | Para 6: Proses Permohonan | <u>Pindaan Jadual 2: Kriteria penilaian dana TeD 2</u> | |

| | | | |
|----|---|---|-------------|
| 7. | Para 7: Penyediaan Kontrak Dan Pembayaran Pertama | <p><u>Pindaan Tajuk Para 7:</u> Penyediaan Kontrak Dan Pembayaran Pertama Atau Bayaran Penuh (<i>Lump Sum</i>)</p> <p><u>Pindaan Para</u> 7.5_Proses pembayaran pertama atau bayaran penuh (<i>lump sum</i>) kepada penerima dana akan dilaksanakan apabila MOSTI menerima perjanjian yang telah dimatikan setem.</p> | |
| 8. | Para 10: Skop Pembiayaan | <ul style="list-style-type: none"> • <u>Pindaan item dibiaya</u> Loji Perintis: Aktiviti kejuruteraan dan reka bentuk (<i>man-hour</i>) tidak termasuk gaji pekerja di bawah seliaan pemohon | 17 Jun 2021 |
| 9. | Para 11: Pembayaran | <p><u>Pindaan Jadual 6: Kaedah penyaluran pembayaran projek</u></p> <p>Pindaan kategori dan kaedah pembayaran bagi:</p> <ol style="list-style-type: none"> Institusi Pengajian Tinggi (IPT) Awam Institusi Penyelidikan Kerajaan (penyaluran tanpa melibatkan waran) Institusi Penyelidikan Kerajaan (penyaluran melibatkan waran) | |

| | | | |
|-----|----------------------------|--|-------------|
| 10. | Para 12: Pemantauan Projek | <p><u>Pindaan para</u> 12.3 Pembayaran berperingkat akan dibuat berdasarkan prestasi pencapaian kemajuan projek dan dokumen lengkap seperti terma dan syarat yang telah ditetapkan dalam perjanjian projek kecuali bagi IPTA dan GRI (penyaluran tanpa melibatkan waran).</p> | |
| 11. | Para 5: Kriteria Kelayakan | <p><u>Pindaan Para:</u></p> <p>5.1 Syarikat Perusahaan Kecil dan Sederhana (PKS) dan Syarikat Pemula (<i>start-up</i>) yang berasaskan/ berkaitan teknologi dan inovasi perlu mematuhi syarat di bawah bagi permohonan TeD2.</p> <p>5.1.4 Kriteria kelayakan bagi Syarikat Pemula (<i>start-up</i>) adalah seperti berikut: iv. Perniagaan berasaskan/ berkaitan teknologi dan inovasi; dan</p> <p>5.3 Bagi permohonan daripada syarikat PKS, dana ini ditawarkan secara geran padanan di mana syarikat hendaklah membiayai sekurang-kurangnya 25% daripada jumlah keseluruhan kos projek.</p> | 12 Mei 2022 |
| 12. | Para 8: Hasil Penyelidikan | <p><u>Tambahan Para:</u></p> <p>8.3 Projek di bawah TeD2 hendaklah menghasilkan: iv. Infografik/ video dalam Laporan Akhir Projek (EOP)</p> | |

| | | | |
|-----|---|---|---------------|
| 13 | Para 20: Pembiayaan Lain oleh Agensi Pembiaya MOSTI | <p><u>Tambahan Para</u></p> <p>20.1 MOSTI juga menawarkan pelbagai bentuk program pembiayaan/ pelaburan seperti di Lampiran 6.</p> | |
| 14 | Lampiran 3: Senarai Dokumen Sokongan | <p><u>Tambahan dokumen</u></p> <p>Borang Pengesahan Ketua Projek (secara digital)</p> | |
| 15 | Para 11: Pembayaran | <p><u>Pindaan Jadual 6: Kaedah Pembayaran Projek</u></p> <p><u>Tambahan Rajah 8: Kaedah Pembayaran kepada IPTA dan GRI (penyaluran tanpa melibatkan waran)</u></p> <p><u>Pindaan Para</u> 11.3 Pembayaran pertama akan diproses setelah MOSTI menerima perjanjian yang dimatikan setem.</p> | 12 Mei 2022 |
| 16. | Para 9: Kuantum dan Tempoh Pembiayaan | <p><u>Pindaan Jadual 3: Kuantum dan Tempoh Pembiayaan</u></p> <p>Pembiayaan peruntukan projek adalah berdasarkan kepada merit yang ditetapkan oleh MOSTI dan maksimum sehingga 75% dari jumlah kos kelulusan projek</p> | 10 Jun 2022 |
| 17. | Para 11: Pembayaran | <p><u>Pindaan Jadual 7: Kaedah Padanan</u></p> <p>Peratus Padanan MOSTI dan Pemohon</p> | |
| 18. | Para 10: Skop Pembiayaan | <p><u>Pindaan Jadual 3: Skop Pembiayaan untuk Dana TeD 2</u></p> <p>G08: Pentadbiran</p> | 19 Julai 2022 |

| | | | |
|-----|--|---|----------------|
| | | Pindaan pada Skop Pembiayaan <i>bagi Research Officer (RO)</i> | |
| 19. | Para 7: Penyediaan Kontrak dan Pembayaran Pertama atau Bayaran Berdasarkan Milestone | <u>Pindaan Para</u> 7.1 (v) Dokumen Perjanjian Kontrak atau memadai dengan Surat Setuju Terima (LoA) kerjasama atau setara antara pihak entiti dan kolaborator | 26 Ogos 2022 |
| 20. | Para 5: Kriteria Kelayakan | <u>Pindaan Para:</u> 5.3 Bagi permohonan daripada syarikat PKS, dana ini ditawarkan secara geran padanan di mana syarikat hendaklah membiayai sekurang-kurangnya 30% (<i>monetary</i> atau <i>in-kind</i>) daripada jumlah keseluruhan kos projek. | 3 Januari 2023 |
| 21. | Para 10: Skop Pembiayaan | <u>Pindaan Jadual 5: Skop pembiayaan yang dibenarkan untuk kolaborasi</u> | |
| 22. | Para 9: Kuantum Dan Tempoh Pembiayaan | <u>Pindaan Jadual 3: Kuantum dan tempoh pembiayaan</u> | 5 Januari 2023 |
| 23. | Para 6: Proses Permohonan | <u>Pindaan Para:</u> 6.2.3 (iv) Proses penilaian sehingga pemakluman keputusan akan mengambil masa selama 45 hari bekerja selepas penerimaan maklumat lengkap daripada pemohon. | 31 Mac 2023 |
| 24. | Para 13: Pemilikan dan Penggunaan Peralatan R&D | <u>Tambahan Para:</u> 13.2 Pemohon hendaklah memaparkan papan tanda/ <i>signage</i> projek. Papan tanda/ <i>signage</i> tersebut perlu mengandungi maklumat berikut: • Logo Kementerian | 11 Ogos 2023 |

| | | | |
|--|--|--|--|
| | | <ul style="list-style-type: none">• Entiti• No Rujukan Projek• Tajuk projek <p>13.3 Peralatan yang dibeli perlu direkodkan dalam sistem repositori Kerajaan iaitu <i>National Scientific Facilities & Equipment (NSFE)</i> dan dikemaskini maklumat peralatan sehingga Tarikh Luput Perjanjian bagi tujuan rekod sahaja.</p> | |
|--|--|--|--|

MOSTI berhak mengubah garis panduan ini pada bila-bila masa tanpa sebarang notis.

KANDUNGAN

| | | |
|-----|--|----|
| 1. | Pengenalan..... | 8 |
| 2. | Objektif | 8 |
| 3. | Bidang Keutamaan..... | 9 |
| 4. | Kategori Pemohon | 9 |
| 5. | Kriteria Kelayakan | 9 |
| 6. | Proses Permohonan..... | 13 |
| 7. | Penyediaan Kontrak dan Pembayaran Pertama atau Bayaran Berdasarkan Milestone | 17 |
| 8. | Hasil Penyelidikan | 17 |
| 9. | Kuantum dan Tempoh Pembiayaan..... | 18 |
| 10. | Skop Pembiayaan..... | 18 |
| 11. | Pembayaran | 24 |
| 12. | Pemantauan Projek..... | 26 |
| 13. | Pemilikan dan Penggunaan Peralatan R&D..... | 28 |
| 14. | Harta Intelekt (IP) | 28 |
| 15. | Insentif Harta Intelekt..... | 29 |
| 16. | Penamatan | 29 |
| 17. | Penyata Perbelanjaan dan Dana yang Tidak Dibelanjakan | 30 |
| 18. | <i>MALAYSIAN CODE OF RESPONSIBLE CONDUCT IN RESEARCH</i> | 30 |
| 19. | Kelulusan Etika, Kelulusan Jawatankuasa Keinstitusian BiokeSELAMATAN (IBC)/ PemaKluman dan PemaTuhAn Kepada PeraturAn-PeraturAn yang Berkaitan | 30 |
| 20. | Pembiayaan Lain oleh Agensi Pembiayaan MOSTI..... | 30 |

1. PENGENALAN

Dana Pembangunan Teknologi 2 (TeD 2) terbuka kepada penyelidik dan syarikat yang berminat untuk melaksanakan projek penyelidikan dan pembangunan (R&D) bagi menghasilkan proses dan produk baharu dalam bidang yang telah dikenal pasti oleh Kerajaan. Projek R&D tersebut hendaklah berpotensi dalam menyelesaikan permasalahan di peringkat nasional secara lestari dan holistik.

Projek yang dicadangkan perlu sekurang-kurangnya mempunyai pembuktian konsep (*proof of concept*, POC) atau prototaip yang telah berfungsi (*working prototype*). Projek juga mesti mempunyai reka bentuk yang baik, dibuktikan secara saintifik serta berdaya saing dengan teknologi dan penyelidikan masa kini. Pembiayaan dana bagi teknologi, proses, produk yang berinovatif di peringkat pra-pengkomersialan tersebut, diharap dapat diterjemahkan kepada *output* yang dapat dipasarkan seterusnya memacu ekonomi dan memberi faedah kepada masyarakat.

2. OBJEKTIF

2.1 Tujuan Dana Pembangunan Teknologi 2 (TeD 2) adalah untuk:

2.1.1 membangunkan konsep sedia ada yang berkaitan dengan reka bentuk teknologi, proses atau produk ke arah pengkomersialan bagi mengurangkan jurang kegagalan (*valley of death*); dan

2.1.2 merangsang pertumbuhan penyelidikan dan pembangunan teknologi melalui jaringan kerjasama antara Institut Penyelidikan Kerajaan, Agensi STI Kerajaan, Institut Pengajian Tinggi, dengan industri.

2.2 Tahap Kesiapan Teknologi (TRL) adalah kaedah untuk menentukan kematangan teknologi ketika fasa pemerolehan program yang dibangunkan oleh *National Aeronautics and Space Administration* (NASA). Cadangan projek di bawah TeD 2 hendaklah mencapai TRL 4 hingga TRL 7 seperti di Rajah 1 dan perinciannya di **Lampiran 1** (TRL 1- 9).

Rajah 1: Skop dana TeD 2 mengikut TRL

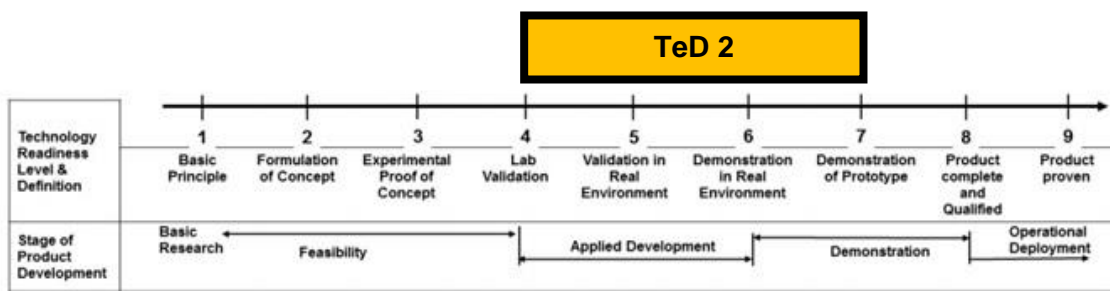

3. BIDANG KEUTAMAAN

3.1 Permohonan projek perlu merangkumi Rangka Kerja 10-10 *Science, Technology, Innovation & Economy* (MySTIE) oleh Akademi Sains Malaysia (ASM). Pemacu Sosioekonomi adalah seperti di bawah dan bidang keutamaan adalah seperti di **Lampiran 2**.

3.1.1 Tenaga;

3.1.2 Pendidikan;

3.1.3 Air dan Makanan;

3.1.4 Pertanian dan Perhutanan;

3.1.5 Alam Sekitar dan Biodiversiti;

3.1.6 Bandar Pintar dan Pengangkutan;

3.1.7 Perubatan dan Penjagaan Kesihatan;

3.1.8 Kebudayaan, Kesenian dan Pelancongan;

3.1.9 Perkhidmatan Perniagaan dan Kewangan;

3.1.10 Teknologi dan Sistem Pintar (Kejuruteraan dan Pembuatan Generasi Baharu).

4. KATEGORI PEMOHON

4.1 Dana TeD 2 adalah terbuka kepada:

i. Syarikat Perusahaan Kecil dan Sederhana (PKS);

ii. Syarikat Pemula (*start-up*);

iii. Institusi Pengajian Tinggi (IPT) Awam dan Swasta;

iv. Institusi Penyelidikan Kerajaan (GRI); dan

v. Agensi Sains, Teknologi dan Inovasi Kerajaan (Agensi STI).

5. KRITERIA KELAYAKAN

5.1 Syarikat Perusahaan Kecil dan Sederhana (PKS) dan Syarikat Pemula (*start-up*) yang berasaskan/ berkaitan teknologi dan inovasi perlu mematuhi syarat di bawah bagi permohonan TeD 2:

5.1.1 Terbuka kepada Syarikat dan Perniagaan yang berdaftar dengan Suruhanjaya Syarikat Malaysia (SSM) manakala Perniagaan di Sabah dan Sarawak perlu berdaftar dengan Pihak Berkuasa Tempatan.

5.1.2 Definisi Syarikat Perusahaan Kecil dan Sederhana seperti di **Jadual 1**.

Jadual 1: Definisi Perusahaan Kecil dan Sederhana berdasarkan Saiz Operasi

| Kategori | Perusahaan Kecil | Perusahaan Sederhana |
|------------------------------|--|--|
| Pembuatan | <ul style="list-style-type: none"> Jualan tahunan daripada RM300,000 hingga kurang daripada RM15 juta; atau Bilangan pekerja sepenuh masa daripada 5 orang hingga kurang daripada 75 orang. | <ul style="list-style-type: none"> Jualan tahunan daripada RM15 juta hingga tidak melebihi RM50 juta; atau Bilangan pekerja sepenuh masa daripada 75 orang hingga tidak melebihi 200 orang. |
| Perkhidmatan dan Sektor Lain | <ul style="list-style-type: none"> Jualan tahunan daripada RM300,000 hingga kurang daripada RM3 juta; atau Bilangan pekerja sepenuh masa daripada 5 orang hingga kurang daripada 30 orang. | <ul style="list-style-type: none"> Jualan tahunan daripada RM3 juta hingga tidak melebihi RM20 juta; atau Bilangan pekerja sepenuh masa daripada 30 orang hingga tidak melebihi 75 orang. |

Sumber: SME Corporation Malaysia

5.1.3 Definisi Syarikat Pemula (*start-up*): *A technology- or innovation-enabled business at early stage with a scalable business model and a high-growth strategy.*

5.1.4 Kriteria kelayakan bagi Syarikat Pemula (*start-up*) adalah seperti berikut:

- i. Berdaftar dengan Suruhanjaya Syarikat Malaysia (SSM);
- i. Pemilikan majoriti warganegara Malaysia (>50%);
- ii. Modal berbayar sekurang-kurangnya RM10,000.00;
- iii. Mempunyai sekurang-kurangnya dua (2) pengarah syarikat;
- iv. Perniagaan berasaskan teknologi/ berkaitan teknologi dan inovasi; dan
- v. Operasi syarikat tidak melebihi 5 tahun.

5.2 Bagi Syarikat PKS atau Syarikat pemula (*start-up*), yang pemilikan tidak mencapai majoriti warganegara Malaysia (<50%), syarat-syarat tambahan berikut hendaklah dipatuhi, iaitu:

- i. Pemohon mempunyai kelayakan minima dari segi pembuktian konsep (*proof of concept, POC*) atau prototaip yang telah berfungsi (*working prototype*),
- ii. Syarikat beroperasi di Malaysia; dan
- iii. Sekurang-kurangnya 70% pekerja adalah warganegara Malaysia.

- 5.3 Bagi permohonan daripada syarikat PKS, dana ini ditawarkan secara geran padanan di mana syarikat hendaklah membiayai sekurang-kurangnya 30% (*monetary* atau *in-kind*) daripada jumlah keseluruhan kos projek.
- 5.4 Agensi STI adalah merujuk kepada agensi yang menjalankan fungsi penyelidikan dan perkhidmatan berkaitan STI di bawah MOSTI.
- 5.5 Permohonan daripada Institusi Pengajian Tinggi (IPT) Awam dan Swasta **hendaklah berkolaborasi** dengan Syarikat Pemula/Syarikat Perusahaan Kecil dan Sederhana (PKS) (bukti dokumen adalah sekurang-kurangnya surat persetujuan (*Letter of Acceptance (LoA)*) atau lain-lain dokumen yang setara).
- 5.6 Permohonan daripada Syarikat Pemula dan PKS **digalakkan berkolaborasi** dengan IPTA, IPTS, GRI atau Agensi STI.
- 5.7 Pemohon yang berkolaborasi dengan IPTA, IPTS, GRI atau Agensi STI, hendaklah melantik Research Officer (RO)/ Graduate Research Assistant (GRA). (bukti dokumen adalah sekurang-kurangnya surat persetujuan (*Letter of Acceptance, LoA*) atau lain-lain dokumen yang setara).
- 5.8 Manakala Institusi Penyelidikan Kerajaan/Agensi STI Kerajaan **digalakkan berkolaborasi** dengan Syarikat Pemula/Syarikat Perusahaan Kecil dan Sederhana (PKS) (bukti dokumen adalah sekurang-kurangnya surat persetujuan (*Letter of Acceptance, LoA*) atau lain-lain dokumen yang setara).
- 5.9 Semua pemohon hendaklah berdaftar di Malaysia.
- 5.10 Pengarah syarikat atau anggota pasukan projek tidak pernah disabitkan atas kegiatan penipuan atau syarikat diisytihar muflis, atau dalam pembubaran atau di bawah *receivership*.
- 5.11 Ketua Projek yang terdiri daripada warganegara Malaysia boleh melibatkan ahli projek daripada organisasi antarabangsa atau ekspatriat yang bekerja dari institusi yang sama.
- 5.12 Manakala Ketua Projek yang bukan warganegara Malaysia dibenarkan untuk memohon dengan syarat:
- i. permit kerja adalah sah sepanjang tempoh pelaksanaan projek; dan
 - ii. ahli projek mestilah terdiri daripada warganegara Malaysia yang mempunyai bidang kepakaran yang sama dan dari institusi yang sama.

- 5.13 Ketua Projek hanya dibenarkan mengetuai satu projek sahaja di bawah kelulusan MOSTI pada satu masa.
- 5.14 Penyelidik yang bekerja di bawah kontrak Institusi Penyelidikan Kerajaan/ Agensi STI Kerajaan/ Institusi Pengajian Tinggi (IPT) Awam dan Swasta/ hendaklah memastikan bahawa kontrak pekerjaan masih sah sepanjang tempoh projek.
- 5.15 Pasukan projek harus terdiri daripada ahli yang berkelayakan dan cekap dalam aspek teknikal bagi keseluruhan projek. Setiap ahli pasukan hendaklah menyediakan *resume (curriculum vitae)* yang jelas mengenai bidang penyelidikan, pengalaman dan kejayaan yang telah dicapai.
- 5.16 Jika ahli projek adalah daripada institusi yang berlainan, surat kebenaran daripada ketua jabatan hendaklah dikemukakan.
- 5.17 Pemohon dibenarkan mengemukakan beberapa permohonan bagi projek-projek yang berbeza dengan syarat pemohon mempunyai kemampuan dari segi sumber manusia dan kewangan yang kukuh.
- 5.18 Projek mesti dilaksanakan di Malaysia kecuali mendapat kelulusan daripada MOSTI.
- 5.19 Projek yang dicadangkan perlu mengandungi elemen pembangunan eksperimental (*experimental development*) yang menghala kepada pengkomersialan.
- 5.20 Projek yang dicadangkan perlu berada pada tahap pra-pengkomersialan dengan sekurang-kurangnya mempunyai pembuktian konsep (*proof of concept*) atau prototaip yang telah berfungsi (*working prototype*).
- 5.21 Ketua Projek perlu memaklumkan kepada pihak MOSTI sekiranya telah menerima dana daripada pihak-pihak yang lain bagi projek yang sama.
- 5.22 Permohonan projek yang berkaitan dengan penguatkuasaan keselamatan dan pertahanan (polis dan tentera) tidak akan dibiaya di bawah skim ini.

6. PROSES PERMOHONAN

- 6.1 Terdapat dua (2) kaedah proses permohonan dana TeD 2, iaitu:
 - i. Kaedah konvensional; dan
 - ii. Kaedah *fast track*.

6.2 Kaedah konvensional melibatkan tiga (3) peringkat utama seperti ditunjukkan di **Rajah 2**:

Rajah 2: Peringkat konvensional proses permohonan

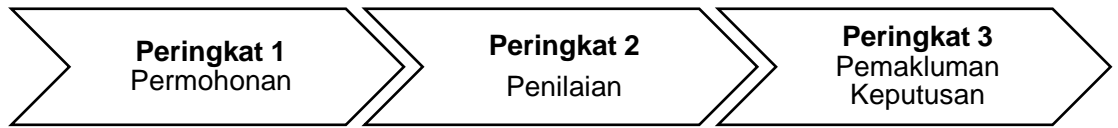

6.2.1 Peringkat 1: Permohonan

- i. Pemohon perlu melengkapkan borang permohonan beserta dokumen sokongan seperti **Lampiran 3** melalui <https://sdb.mosti.gov.my/sdbcms/en/> dalam tempoh masa yang ditetapkan.
- ii. Semua permohonan hendaklah disemak dan disahkan oleh pihak berautoriti di organisasi pemohon seperti Ketua Jabatan atau Pusat Pengurusan Penyelidikan. Pemohon hendaklah mengisytiharkan bahawa permohonan projek yang dikemukakan tidak pernah dibiayai oleh mana-mana pihak pembiaya.
- iii. Pemohon perlu menyatakan pembuktian konsep (*proof of concept*) atau prototaip yang berfungsi (*working prototype*) di dalam borang permohonan. Ini sebagai bukti untuk mengesahkan konsep/ teori/ idea yang dicadangkan boleh digunapakai.
- iv. Pemohon perlu bersertakan bersama Model Perniagaan projek seperti di **Lampiran 4**.
- v. Permohonan yang dihantar akan disemak oleh MOSTI bagi memastikan permohonan dan dokumen yang dikemukakan adalah lengkap dan memenuhi kelayakan asas permohonan Dana TeD 2. Permohonan yang tidak lengkap akan dikembalikan kepada pemohon.

6.2.2 Peringkat 2: Penilaian

- i. Permohonan yang lengkap akan diteliti oleh Jawatankuasa Penilaian Dana (JPD) berdasarkan kriteria seperti **Jadual 2**.
- ii. Pemohon akan dijemput untuk membentangkan cadangan projek kepada JPD. Sekiranya perlu, pemohon akan diminta untuk meminda atau menyemak semula kertas kerja projek bagi tujuan

penambahbaikan. Proses *due diligence* akan dilakukan untuk tujuan pengesahan (jika perlu).

- iii. Keputusan dan syor JPD akan dibentangkan kepada Jawatankuasa di peringkat MOSTI.

Jadual 2: Kriteria penilaian dana TeD 2

| Skim Dana | Kriteria Permarkahan | | | |
|----------------------|---|---|---|--|
| | Teknikal | Komersial | Impak (Sosial/ Ekonomi/ Alam Sekitar) | Kewangan dan Pengurusan |
| TeD 2 (TRL 4 - 7) | <ol style="list-style-type: none"> 1. Pembuktian konsep/ prototaip yang berfungsi/ prototaip sedia untuk dikomersialkan 2. Keunikan/ Inovasi/ Daya Cipta Teknologi/ <i>Disruptive/Game Changer</i> 3. Jangkaan hasil: <ul style="list-style-type: none"> • Kebolehlaksanaan mengikut objektif projek • Kesesuaian metodologi 4. Berskala mengikut potensi/ kemampuan pembuatan (tenaga kerja, bahan, kaedah, peralatan) 5. Pematuhan standard dan pengawalseliaan | <ol style="list-style-type: none"> 1. Kelebihan persaingan 2. Permintaan dan potensi pasaran (keperluan, saiz, pertumbuhan, sasaran, <i>nic</i>, <i>penetration</i>) 3. Kesesuaian masa untuk dipasarkan 4. Kelestarian 5. <i>Diffusion</i> (teknologi yang dicadangkan bersesuaian dengan situasi semasa) 6. Kos efektif 7. Strategi pasaran/ model Perniagaan (Rangkaian dan Perancangan) 8. Pematuhan standard dan pensijilan (jika berkaitan) | <p>Impak Sosial</p> <ol style="list-style-type: none"> 1. Kemampuan 2. Mewujudkan pekerja mahir dan berpengetahuan 3. Penyelesaian kepada permasalahan (keperluan kepada pengguna, industri dan negara) seperti keselamatan, kesihatan dan polisi) 4. Peningkatan taraf hidup <p>Impak Ekonomi</p> <ol style="list-style-type: none"> 1. Sedia untuk dipasarkan 2. Pengurangan kos 3. Berpotensi untuk dieksport 4. Meningkatkan produktiviti dan kualiti produk/ perkhidmatan <p>Impak Alam Sekitar</p> <ol style="list-style-type: none"> 1. Kesan terhadap alam sekitar 2. Penggunaan sumber yang optimum | <p>Kewangan</p> <ol style="list-style-type: none"> 1. Berpotensi menjana pulangan pelaburan (ROI) 2. Kelestarian kewangan <p>Pengurusan Projek</p> <ol style="list-style-type: none"> 1. Kelayakan profesional/ pengalaman ketua projek dan ahli pasukan projek 2. Pengurusan risiko |

6.2.3 Peringkat 3: Pemakluman Keputusan

- i. Keputusan permohonan akan dimaklumkan kepada pemohon melalui sistem SDB atau e-mel.
- ii. Pemohon yang berjaya perlu mengemukakan maklum balas penerimaan atau penolakan tawaran dana melalui sistem SDB atau e-mel.
- iii. Keputusan jawatankuasa di peringkat MOSTI adalah **MUKTAMAD**.
- iv. Proses penilaian sehingga pemakluman keputusan akan mengambil masa selama **45 hari bekerja** selepas penerimaan maklumat lengkap daripada pemohon. Aliran proses kerja secara konvensional adalah seperti **Rajah 3**.

Rajah 3: Aliran proses kerja secara konvensional



6.3 Kaedah *fast track* merupakan laluan khas kepada projek di bawah pembiayaan dana TeD 1, yang berjaya mencapai objektif dalam tempoh pelaksanaan projek. Kaedah ini melibatkan empat (4) peringkat utama seperti **Rajah 4**.

Rajah 4: Peringkat *fast track* proses permohonan



6.3.1 Permohonan melalui kaedah *fast track* dipertimbangkan dengan syarat berikut:

- i. Laporan Akhir Projek TeD 1 telah disahkan oleh panel;
- ii. Mencapai semua objektif projek TeD 1; dan
- iii. Syor daripada panel untuk meneruskan projek di bawah TeD 2.

6.3.2 Pemohon yang layak akan melalui proses seperti dalam klausa 6.2.1 hingga 6.2.3.

6.3.3 Proses permohonan *fast track* adalah seperti **Rajah 5**.

Rajah 5: Aliran proses kerja secara *fast track*

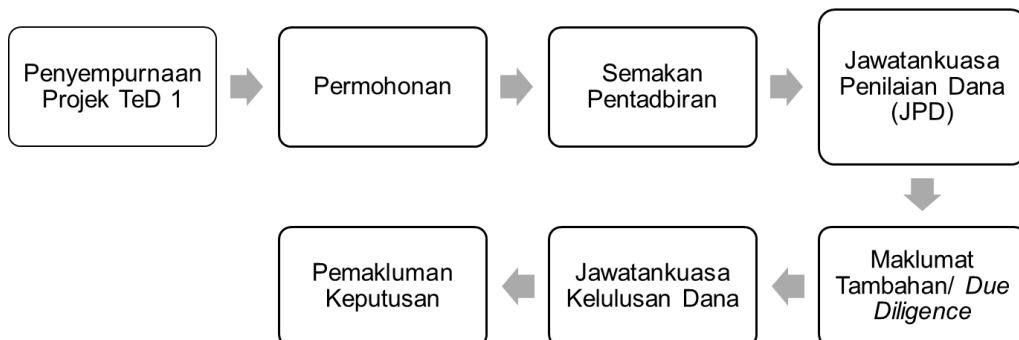

7. PENYEDIAAN KONTRAK DAN PEMBAYARAN PERTAMA ATAU BAYARAN BERDASARKAN MILESTONE

- 7.1 Pemohon yang berjaya perlu mengemukakan dokumen berikut selepas menerima surat tawaran daripada MOSTI.
- i. Surat Penerimaan Tawaran;
 - ii. Salinan maklumat bank (syarikat dikehendaki mewujudkan akaun bank khas bagi tujuan pelaksanaan projek);
 - iii. Salinan pendaftaran e-vendor dengan maklumat bank khas;
 - iv. Perincian *milestone* dengan peruntukan yang diluluskan; dan
 - v. Dokumen Perjanjian Kontrak atau memadai dengan Surat Setuju Terima (LoA) kerjasama atau setara antara pihak entiti dan kolaborator
- 7.2 Penerima dana akan dijemput ke sesi perbincangan perincian *milestone* berdasarkan peruntukan yang telah diluluskan oleh MOSTI.
- 7.3 Pegawai yang diberi kuasa daripada syarikat atau institusi penerima dana sahaja berhak menandatangani Perjanjian Dana TeD 2.
- 7.4 Perjanjian akan ditandatangani oleh pengurusan atasan MOSTI dan akan dikembalikan kepada penerima dana untuk dimatikan setem.
- 7.5 Proses pembayaran pertama atau bayaran berdasarkan *milestone* kepada penerima dana akan dilaksanakan apabila MOSTI menerima perjanjian yang telah dimatikan setem.

8. HASIL PENYELIDIKAN

- 8.1 Hasil penyelidikan projek hendaklah hasil yang nyata (*tangible*), dapat diukur, atau produk tertentu yang dihasilkan dari pelaksanaan projek.
- 8.2 Hasil penyelidikan projek yang dicadangkan hendaklah berkaitan dengan objektif projek dengan memberikan kaedah yang tepat untuk mengesan / mengukur kejayaan projek.
- 8.3 Projek di bawah TeD 2 hendaklah menghasilkan:
- i. sekurang-kurangnya satu (1) *minimum viable product* (MVP) atau satu (1) prototaip atau satu (1) pendaftaran harta intelek yang memenuhi objektif projek yang diluluskan;
 - ii. sekurang-kurangnya dua (2) orang modal insan di bawah TeD 2;

- iii. Penyelidik dari Institusi Pengajian Tinggi (IPT) Awam dan Swasta, Institusi Penyelidikan Kerajaan dan Agensi STI Kerajaan hendaklah menghasilkan sekurang-kurangnya satu (1) penerbitan dari hasil projek di peringkat tempatan atau antarabangsa dalam penerbitan Q1 atau Q2 ISI / WoS. Penghargaan kepada MOSTI hendaklah dinyatakan dengan jelas dalam setiap penerbitan.
- iv. Infografik/ video dalam Laporan Akhir Projek (EOP).

9. KUANTUM DAN TEMPOH PEMBIAYAAN

9.1 MOSTI akan membiayai projek berdasarkan **Jadual 3**.

Jadual 3: Kuantum dan tempoh pembiayaan

| KATEGORI | KAEDAH PEMBIAYAAN | PERUNTUKAN (RM) | TEMPOH (BULAN) |
|--|--|-----------------|----------------|
| Syarikat Perusahaan Kecil dan Sederhana (PKS) | Pembiayaan peruntukan projek adalah berdasarkan kepada merit yang ditetapkan oleh MOSTI dan maksimum sehingga 70% dari jumlah kos kelulusan projek | 3,000,000.00 | 36 |
| Syarikat Pemula, Institusi Penyelidikan Kerajaan, Institusi Pengajian Awam dan Swasta, Agensi STI Kerajaan | Pembiayaan Penuh | | |

10. SKOP PEMBIAYAAN

10.1 Skop Pembiayaan untuk TeD 2 adalah seperti di **Jadual 4** berikut:

Jadual 4: Skop pembiayaan untuk TeD 2

| SKOP | ITEM DIBIAYA | ITEM TIDAK DIBIAYA | NOTA |
|--------------------------------------|--|--|---|
| G01: Loji Perintis/ prototaip | <ul style="list-style-type: none"> Peralatan dan infrastruktur sokongan yang berkait langsung dengan loji perintis atau prototaip untuk peningkatan (<i>up scale</i>) Aktiviti kejuruteraan dan reka bentuk (<i>man-</i> | <ul style="list-style-type: none"> Aset modal seperti tanah, bangunan, kenderaan dan perabot Penyewaan ruang, tanah, bangunan Alat makmal | Tidak melebihi 40% daripada kos keseluruhan yang diluluskan MOSTI |

| SKOP | ITEM DIBIAYA | ITEM TIDAK DIBIAYA | NOTA |
|--|--|---|--|
| | <p><i>hour</i>) tidak termasuk gaji pekerja di bawah seliaan pemohon</p> <ul style="list-style-type: none"> • Penyewaan / Pembaikan peralatan kecil | <ul style="list-style-type: none"> • Penyelenggaraan peralatan • Komputer peribadi, komputer riba, pencetak, pengimbas, toner, dll. | |
| <p>G02: Ujian pra-klinikal / ujian klinikal / ujian bukan klinikal / ujian lapangan / ujian tekanan / ujian penerimaan pengguna</p> | <ul style="list-style-type: none"> • Ujian saringan • Ujian sampel • Bayaran untuk sukarelawan / individu • Analisis data (<i>man-hour</i>) - 20% dari jumlah yang diluluskan | <ul style="list-style-type: none"> • Kos <i>overhead</i> (bil dsb.) • Sewaan kemudahan | |
| <p>G03: Harta Intelek (IP)</p> | <ul style="list-style-type: none"> • Untuk pendaftaran di Malaysia sahaja, termasuk perkhidmatan penggubalan • IP yang dihasilkan dari projek <ul style="list-style-type: none"> i) Paten ii) Rekabentuk Perindustrian iii) Insentif | <ul style="list-style-type: none"> • Penyelenggaraan • Perjanjian Kerjasama Paten (PCT) | |
| <p>G04: Kajian dan penilaian pasaran</p> | <ul style="list-style-type: none"> • Kos Pembangunan sampel pasaran • Analisis data (<i>man-hour</i>) • Pengesahan pasaran berharga sehingga RM15,000 • Pembayaran untuk pembanci (caj / sampel) | <ul style="list-style-type: none"> • Insentif untuk responden • Bayaran kemudahan sewa dan pameran | <ul style="list-style-type: none"> • Tidak melebihi 10% daripada kos keseluruhan yang diluluskan MOSTI • Saiz sampel hendaklah mengikut standard statistik |
| <p>G05: Pematuhan peraturan dan piawaian</p> | <ul style="list-style-type: none"> • Pendaftaran pensijilan • Pematuhan standard (tempatan / antarabangsa) • Ujian produk untuk pensijilan • GMP, HALAL & HACCP | <ul style="list-style-type: none"> • Latihan | |

| SKOP | ITEM DIBIAYA | ITEM TIDAK DIBIAYA | NOTA |
|---|---|--|--|
| G06: Perkhidmatan ikhtisas dan khas | <ul style="list-style-type: none"> • Konsultasi (perjanjian / surat niat mesti diserahkan bersama dengan cadangan projek, perincian konsultasi yang akan dinyatakan) • Perunding untuk kajian dan penilaian pasaran • Bayaran yuran penerbitan | <ul style="list-style-type: none"> • <i>Production out-sourcing</i> • Perjalanan dan pengangkutan • Pengaturan urusan mesyuarat • Langganan jurnal • Bayaran persidangan | <ul style="list-style-type: none"> • Tidak melebihi 20% daripada kos keseluruhan yang diluluskan MOSTI • Syarikat yang memohon bajet untuk perkhidmatan khas (perunding untuk kajian dan penilaian pasaran) tidak layak untuk memohon bajet di bawah skop kajian dan penilaian pasaran |
| G07: Bahan mentah / bahan guna habis yang berkaitan langsung dengan projek | <ul style="list-style-type: none"> • Bahan mentah • Bahan guna habis (<i>consumable</i>) | <ul style="list-style-type: none"> • Reka bentuk produk dan pembungkusan • Brosur • Iklan • Reka bentuk dan pembangunan laman web • Pelancaran produk • Alat tulis seperti kertas, buku, dll | <ul style="list-style-type: none"> • Tidak melebihi 20% daripada kos keseluruhan yang diluluskan MOSTI |
| G08: Pentadbiran | <p><u>Pemohon daripada IPT dan kolaborator IPT sahaja</u></p> <ul style="list-style-type: none"> • Melantik <i>Graduate Research Assistant (GRA) / Research Officer (RO)</i> yang terlibat secara langsung dalam projek ini. • Keutamaan pelantikan RO hanya akan dibenarkan sekiranya pelantikan GRA tidak dapat dilaksanakan. • Kadar elaun adalah seperti berikut: | <ul style="list-style-type: none"> • Yuran pengurusan • Elaun / bonus untuk kakitangan pengurusan dan teknikal • Penyewaan pejabat • Utiliti seperti telefon, jalur lebar, bil air dan elektrik | <ul style="list-style-type: none"> • Definisi RO: <ol style="list-style-type: none"> 1. Individu yang dilantik untuk membantu melaksanakan aktiviti penyelidikan 2. Hendaklah mempunyai kelayakan akademik bersesuaian dengan projek R&D yang dilaksanakan; dan 3. Bukan berstatus pekerja di |

| SKOP | ITEM DIBIAYA | ITEM TIDAK DIBIAYA | NOTA |
|------|---|--------------------|---|
| | <p>GRA adalah mengikut kelayakan akademik iaitu:</p> <ul style="list-style-type: none"> ▪ RM3,200 bagi GRA-PhD ▪ RM3,000 bagi GRA-Sarjana. <p>*Elaun ini termasuk potongan untuk PERKESO / KWSP</p> <p>RO adalah mengikut kelayakan akademik iaitu:</p> <ul style="list-style-type: none"> ▪ RM3,200 bagi pemegang Ijazah Sarjana/ Ijazah Kedoktoran yang berkaitan dengan skop projek ▪ RM3,000 bagi pemegang Ijazah Sarjana Muda yang berkaitan dengan skop projek. <p>*Elaun ini termasuk potongan untuk PERKESO / KWSP.</p> <p><u>Pemohon daripada GRI, Agensi STI, Syarikat Pemula dan PKS</u></p> <ul style="list-style-type: none"> • Melantik <i>Research Officer</i> (RO) yang terlibat secara langsung dalam projek ini. • Kadar elaun RO adalah mengikut kelayakan akademik seperti berikut: <ul style="list-style-type: none"> a) Mempunyai Ijazah Sarjana Muda yang berkaitan skop projek dan kadar | | <p>organisasi pemohon.</p> <p>Hanya pemohon daripada Syarikat Pemula dan PKS hendaklah berkolaborasi dengan Institut Pengajian Tinggi (IPT).</p> <p>Definisi RO:</p> <ol style="list-style-type: none"> i. Individu yang dilantik untuk membantu melaksanakan aktiviti penyelidikan; ii. hendaklah mempunyai kelayakan akademik bersesuaian dengan projek R&D yang dilaksanakan; dan iii. bukan berstatus pekerja di organisasi pemohon. |

| SKOP | ITEM DIBIAYA | ITEM TIDAK DIBIAYA | NOTA |
|------|---|--------------------|---|
| | <p>elaun adalah sebanyak RM3,000.</p> <p>b) Mempunyai Ijazah Sarjana / Ijazah Kedoktoran yang berkaitan dengan skop projek dan kadar elaun adalah sebanyak RM3,200.</p> <ul style="list-style-type: none"> • Elaun ini termasuk potongan untuk PERKESO / KWSP | | |
| | <p><u>Perbelanjaan Perjalanan dan Pengangkutan Berkaitan Projek</u></p> <p>Termasuk perbelanjaan dan pengangkutan untuk perjalanan domestik sahaja yang berkaitan langsung dengan projek.</p> <p>Perjalanan terhadap kepada kelas ekonomi menggunakan laluan langsung terpendek oleh pembekal perkhidmatan penerbangan kecuali dalam keadaan yang mendesak.</p> <p>Entiti hendaklah memohon kelulusan MOSTI jika tuntutan perjalanan dan pengangkutan selain daripada perkara yang dinyatakan di atas.</p> | | <p>Tidak melebihi 10% daripada jumlah dana yang diluluskan oleh MOSTI</p> |

| SKOP | ITEM DIBIAYA | ITEM TIDAK DIBIAYA | NOTA |
|-------------------------------------|---|--------------------|---|
| G09: Teknologi/ Perolehan IP | <ul style="list-style-type: none"> • Dalam dan luar negara • Berpotensi untuk dinaik taraf • Perlu menyediakan perjanjian perolehan / perincian teknologi & IP yang diperoleh • Latihan berkaitan pemindahan teknologi dibuat di dalam negara | - | Tidak melebihi 50% daripada kos keseluruhan yang diluluskan MOSTI |

- 10.2 Penerima dana adalah dibenarkan menyalurkan peruntukan kepada rakan kolaborasi untuk item seperti yang dinyatakan dalam **Jadual 5**.

Jadual 5: Skop pembiayaan yang dibenarkan untuk kolaborasi

| SKOP | NOTA |
|---|--|
| Loji Perintis / Prototaip | Sehingga 20% daripada kos keseluruhan yang diluluskan oleh MOSTI |
| Ujian pra-klinikal / ujian klinikal / ujian lapangan / ujian bukan klinikal / ujian tekanan / ujian penerimaan pengguna | |
| Bahan mentah / bahan guna habis yang berkaitan langsung dengan projek | |
| Perkhidmatan Ikhtisas dan Khas | |
| Teknologi/Perolehan IP *Nota: IP baharu (Foreground IP) perlu dihasilkan daripada teknologi/IP yang diperoleh daripada pembiayaan ini dan dimiliki oleh entiti Malaysia | |

- 10.3 Prosedur pembelian peralatan dan perkhidmatan:

- 10.3.1 Penerima dana hendaklah **mengemukakan sebut harga** atau bukti kukuh mengenai sebarang pembelian atau perolehan perkhidmatan seperti khidmat perundingan;
- 10.3.2 Pembelian peralatan atau perolehan perkhidmatan yang berharga **melebihi RM100,000.00 disertakan dengan 3 atau lebih sebut harga** dengan bukti yang kukuh. Kaedah 'pecah kecil' pembelian peralatan atau perolehan perkhidmatan adalah tidak dibenarkan;

- 10.3.3 Semua transaksi kewangan mesti dibuat dengan teratur serta dilampirkan bersama semua dokumentasi perbelanjaan termasuk (invois, pesanan pembelian (PO), pesanan penghantaran (DO), penerimaan, dan lain-lain);
- 10.3.4 Pembelian peralatan atau perolehan perkhidmatan daripada **syarikat/ institusi, anak syarikat atau syarikat bersekutu** adalah tidak dibenarkan;
- 10.3.5 Pesanan/ sebut harga pembelian yang dikemukakan mestilah berdasarkan pada harga pasaran semasa. **Penambahan harga dari harga asal adalah tidak dibenarkan;**
- 10.3.6 Penerima dana **tidak boleh mempunyai konflik berkepentingan** dengan kolaborator dan pembekal bahan penyelidikan, peralatan dan perkhidmatan untuk projek tersebut; dan
- 10.3.7 Segala permasalahan yang berkaitan dan tidak termasuk dalam klausa 10.3.1 hingga 10.3.6 perlu dibawa ke Jawatankuasa di peringkat MOSTI untuk pertimbangan dan kelulusan.

11. PEMBAYARAN

- 11.1 Kaedah pembayaran bagi penerima dana seperti pada **Jadual 6**.

Jadual 6: Kaedah penyaluran pembayaran projek

| KATEGORI | KAEDAH PEMBAYARAN |
|---|-------------------|
| Syarikat Perusahaan Kecil dan Sederhana (PKS) | Rajah 6 |
| Syarikat Pemula | Rajah 7 |
| Institusi Penyelidikan Kerajaan (penyaluran melibatkan waran) | |
| Agensi STI | |
| Institusi Pengajian Tinggi (IPT) Swasta | |
| Institusi Pengajian Tinggi (IPT) Awam | Rajah 8 |
| Institusi Penyelidikan Kerajaan (penyaluran tanpa melibatkan waran) | |

- 11.2 Kaedah padanan Dana TeD 2 adalah seperti **Jadual 7**.

Jadual 7: Kaedah padanan

| JENIS PADANAN | PERATUS PADANAN PEMOHON (%) | PERATUS PADANAN MOSTI (%) |
|------------------------------|-----------------------------|---------------------------|
| <i>In-kind/ Monetary</i> | 30 | 70 |

- 11.3 Pembayaran pertama akan diproses setelah MOSTI menerima perjanjian yang dimatikan setem
- 11.4 Pembayaran seterusnya adalah berdasarkan kepada jadual pembayaran dalam perjanjian. Pembayaran akan disalurkan secara berperingkat berdasarkan pencapaian *milestone* dan prestasi perbelanjaan projek.
- 11.5 Pihak Kerajaan berhak meminda peruntukan yang telah diluluskan dan akan menetapkan nilai pembayaran pertama berdasarkan kos *milestone* pertama dan syor oleh panel penilai.

Rajah 6: Kaedah Pembayaran kepada PKS

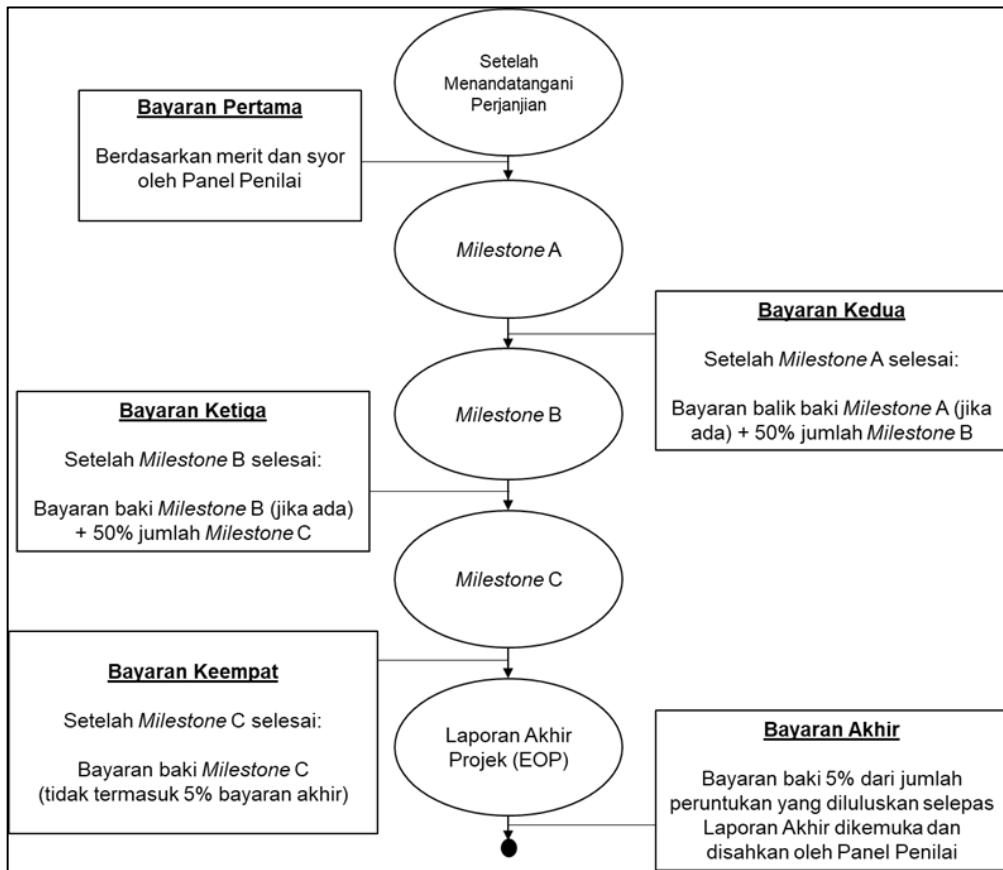

Rajah 7: Kaedah Pembayaran kepada Syarikat Pemula (start-up), IPTS, Agensi STI dan GRI (penyaluran melibatkan waran)

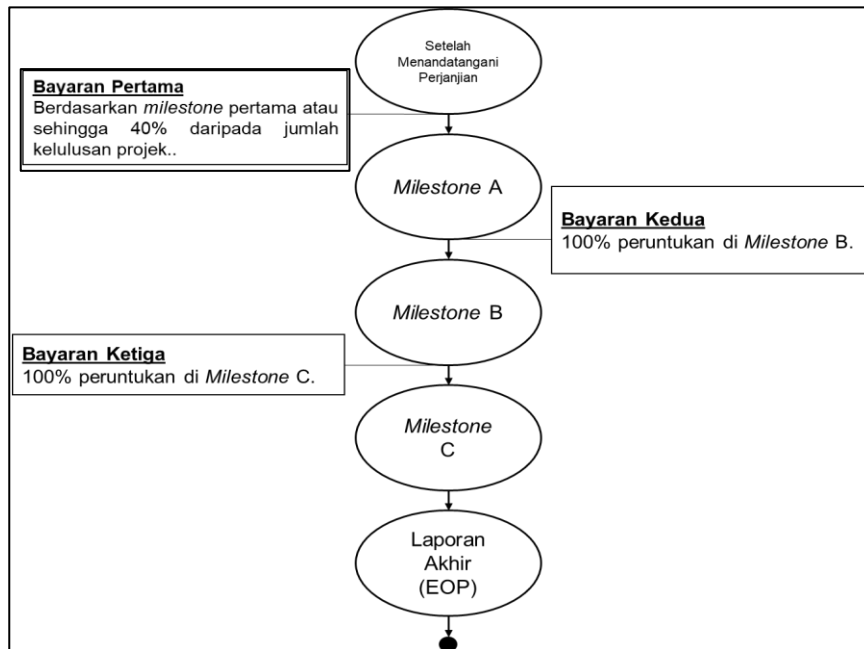

Rajah 8: Kaedah Pembayaran kepada IPTA dan GRI (penyaluran tanpa melibatkan waran)

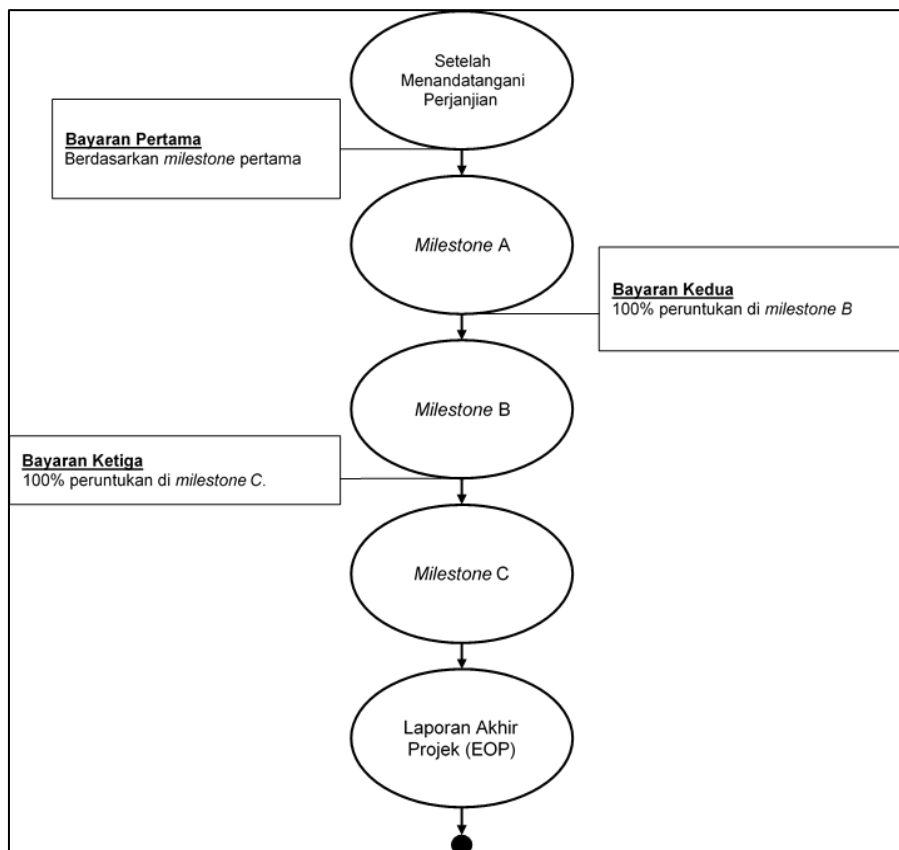

12. PEMANTAUAN PROJEK

- 12.1 Penerima dana dikehendaki mengemukakan laporan berkala berdasarkan pencapaian kemajuan projek (laporan teknikal dan kewangan teraudit) dan dokumen seperti yang dinyatakan dalam Perjanjian. Sekiranya projek tersebut menunjukkan ketidakpatuhan terhadap perjanjian dan tidak mematuhi garis masa yang ditetapkan, MOSTI berhak untuk menangguhkan projek atau menarik semula dana.
- 12.2 Aktiviti pemantauan projek merangkumi mesyuarat (secara fizikal/ atas talian) dan lawatan tapak bagi menilai pencapaian kemajuan projek.
- 12.3 Pembayaran akan dibuat berdasarkan prestasi pencapaian kemajuan projek dan dokumen lengkap seperti terma dan syarat yang telah ditetapkan dalam perjanjian projek kecuali bagi IPTA dan GRI (penyaluran tanpa melibatkan waran).
- 12.4 Projek hanya boleh dilaksanakan apabila perjanjian projek ditandatangani oleh kedua-dua pihak dan dimatikan setem. Perbelanjaan yang dibuat sebelum perjanjian dimatikan setem, tidak boleh dituntut dan tidak dianggap sebagai sebahagian daripada kos projek.
- 12.5 Penerima dana dikehendaki mengemukakan Laporan Akhir Projek (EOP) kepada MOSTI dalam masa tiga (3) bulan dari tarikh tamat projek. Surat Penyempurnaan Projek akan dikeluarkan setelah mendapat pengesahan EOP daripada pihak MOSTI. Semua hasil projek mesti diletakkan nama MOSTI sebagai penyumbang dana. Laporan Akhir Projek hendaklah mengandungi maklumat seperti berikut:
- 12.5.1 *Deliverables* dan hasil akhir projek;
 - 12.5.2 Pencapaian objektif projek;
 - 12.5.3 Perancangan pengkomersialan / pemindahan teknologi;
 - 12.5.4 Faedah projek;
 - 12.5.5 Impak projek kepada nasional; dan
 - 12.5.6 Senarai peralatan / kemudahan yang dibeli.
- 12.6 Bagi projek yang mempunyai potensi untuk ke peringkat dana seterusnya (Dana *Bridging*, BGF), panel akan memberi justifikasi dan syor di dalam laporan pemantauan di peringkat EOP. Projek berpotensi ini dikategorikan sebagai *fast track*.
- 12.7 Walaupun projek telah selesai, MOSTI berhak:
- i. Mendapatkan maklumat berkala mengenai kemajuan projek; atau
 - ii. Menjemput penerima dana bagi penyampaian seminar; atau

- iii. Menjemput penerima dana untuk mengadakan pameran; atau
- iv. Mengadakan lawatan ke lokasi projek.

12.8 Semua perubahan/ variasi projek adalah tertakluk kepada persetujuan bertulis dari MOSTI. Penerima dana perlu mengemukakan permohonan secara bertulis kepada MOSTI sekurang-kurangnya **satu (1) bulan** untuk pertimbangan dan kelulusan sebelum perubahan/ variasi dibuat. Walau bagaimanapun, untuk Institusi Pengajian Tinggi (IPT) Awam dan Swasta dan Institusi Penyelidikan Kerajaan permohonan hendaklah melalui Pusat Pengurusan Penyelidikan (RMC).

13. PEMILIKAN DAN PENGGUNAAN PERALATAN R&D

13.1 Semua peralatan yang dibeli di bawah skim dana, hendaklah direkodkan dan ditanda dengan nombor projek bagi tujuan pemantauan dan pengesahan. Peralatan tersebut adalah milik penerima dana dan penyelenggaraan peralatan di bawah tanggungjawab penerima dana setelah projek selesai. Walau bagaimanapun, peralatan tersebut bukan untuk penggunaan penerima dana semata-mata, dan perlu bersedia untuk digunakan oleh organisasi penyelidikan lain apabila diperlukan.

13.2 Pemohon hendaklah memaparkan papan tanda/*signage* projek. Papan tanda/*signage* tersebut perlu mengandungi maklumat berikut:

- Logo Kementerian
- Entiti
- No Rujukan Projek
- Tajuk projek

13.3 Peralatan yang dibeli perlu direkodkan dalam sistem repositori Kerajaan iaitu *National Scientific Facilities & Equipment (NSFE)* dan dikemaskini maklumat peralatan sehingga Tarikh Luput Perjanjian bagi tujuan rekod sahaja.

13.4 Peralatan yang dibeli menggunakan dana ini tidak boleh dijual dan dipindahkan dalam masa dua (2) tahun setelah projek selesai.

14. HARTA INTELEK (IP)

14.1 Produk akhir yang dibangunkan di bawah dana TeD 2, digalakkan untuk didaftarkan di bawah undang-undang dan pemilikan Harta Intelek (jika perlu).

- 14.2 Penerima dana hendaklah memaklumkan Kerajaan secara bertulis melalui surat rasmi atau emel, tentang kewujudan Harta Intelek Projek tidak lewat dari enam puluh (60) hari dari Tarikh Penyempurnaan Projek.
- 14.3 Penerima dana hendaklah mendapatkan kelulusan Kerajaan sebelum meneruskan sebarang aktiviti pelesenan dan pengkomersialan sebelum Tarikh Tamat Perjanjian.
- 14.4 Penerima dana boleh memohon daripada Kerajaan untuk mendapatkan hakmilik Harta Intelek Projek di mana Kerajaan mempunyai budi bicara sepenuhnya untuk mempertimbangkan permohonan daripada penerima dana.
- 14.5 MOSTI berhak untuk mengambil semula Harta Intelek yang telah diperolehi sekiranya didapati penerima dana gagal membangunkan atau meningkatkan teknologi yang dibangunkan sebelum ini selepas 12 bulan hingga 24 bulan daripada tarikh penyempurnaan projek. Ini bagi memastikan teknologi serta produk yang dibangunkan mencapai ke arah pengkomersialan.

15. INSENTIF HARTA INTELEK

- 15.1 Permohonan insentif berikut boleh dibuat setelah projek selesai, dengan syarat peruntukan bagi insentif telah dinyatakan dalam permohonan dana:
 - 15.1.1 Insentif untuk pendedahan Harta Intelek Projek: RM500.00;
 - 15.1.2 Insentif untuk pemfailan paten Harta Intelek Projek: RM5,000.00; &
 - 15.1.3 Insentif untuk pemberian paten Harta Intelek Projek: RM10,000.00.

Pembayaran insentif ini dibuat secara *one-off*

- 15.2 MOSTI akan menyalurkan pembayaran bagi:
 - 15.2.1 Insentif untuk pendedahan Harta Intelek Projek apabila menerima bukti pendedahan Harta Intelek Projek;
 - 15.2.2 Insentif untuk memfailkan paten Harta Intelek Projek apabila menerima bukti pemfailan paten Harta Intelek Projek; dan
 - 15.2.3 Insentif pemberian hak milik Harta intelektual projek apabila menerima bukti paten yang diberikan Harta Intelek Projek

16. PENAMATAN

- 16.1 MOSTI berhak menarik balik dana sekiranya berlaku perkara berikut:

- i. Sebarang maklumat palsu yang diberikan oleh penerima dana;
 - ii. Perubahan skop projek tanpa persetujuan bertulis daripada MOSTI;
 - iii. Perubahan Ketua Projek tanpa kebenaran bertulis daripada MOSTI;
 - iv. Pencapaian/ kemajuan tidak seperti yang dinyatakan dalam Perjanjian;
 - v. Sebarang penyalahgunaan dana; dan
 - vi. Sebarang pelanggaran Perjanjian.
- 16.2 Jika projek ditamatkan oleh MOSTI, penerima dana hendaklah membayar balik jumlah dana yang telah disalurkan.
- 16.3 MOSTI berhak, pada bila-bila masa, untuk mengkaji, menggantung atau menarik balik kelulusan apa-apa dana atau pembayaran sekiranya langkah-langkah tersebut dianggap perlu; dan
- 16.4 MOSTI berhak untuk membuat tuntutan terhadap penerima dana atas segala kerugian yang timbul akibat sebarang kegagalan pihak penerima dana seperti yang dinyatakan dalam Perjanjian.

17. PENYATA PERBELANJAAN DAN DANA YANG TIDAK DIBELANJAKAN

- 17.1 MOSTI berhak meminta penerima dana untuk menyerahkan penyata perbelanjaan pada bila-bila masa semasa tempoh projek atau untuk memberikan maklumat tambahan bagi menyokong perbelanjaan interim atau akhir.
- 17.2 Penerima dana hendaklah mengembalikan jumlah dana yang tidak dibelanjakan kepada MOSTI dalam tempoh tiga (3) bulan daripada tarikh penyempurnaan projek. Bagi projek yang ditamatkan, penerima dana perlu mengembalikan jumlah dana yang telah disalurkan, kepada MOSTI dalam tempoh satu (1) bulan dari tarikh notis penamatan.

18. MALAYSIAN CODE OF RESPONSIBLE CONDUCT IN RESEARCH

Semua yang terlibat dalam pelaksanaan projek perlu mematuhi tatacara dan amalan yang termaktub dalam *Malaysian Code of Responsible Conduct in Research*.

19. KELULUSAN ETIKA, KELULUSAN JAWATANKUASA KEINSTITUSIAN BIOKESELAMATAN (IBC)/ PEMAKLUMAN DAN PEMATUHAN KEPADA PERATURAN-PERATURAN YANG BERKAITAN

- 19.1 Ketua Projek hendaklah mendapatkan kelulusan dan memberikan salinan daripada pihak berkuasa yang berkaitan jika diperlukan.

- 19.2 Bagi projek yang memerlukan ujian terhadap manusia atau haiwan, Ketua Projek hendaklah mendapatkan kelulusan etika (*ethical clearance*) dan mengemukakan salinan daripada pihak berkuasa yang berkaitan.
- 19.3 Bagi projek yang melibatkan organisma hidup terubah suai (*living modified organisms, LMOs*), Ketua Projek hendaklah mendapatkan kelulusan oleh Jawatankuasa Keinstitusian Biokeselamatan/ berkaitan dan mengemukakan salinan permohonan untuk kelulusan Lembaga Biokeselamatan Negara.
- 19.4 Maklumat mengenai penggunaan sumber biologi dan pengetahuan tradisional (*biological and associated traditional knowledge*) hendaklah dilengkapkan dengan mengisi borang di **Lampiran 5**.

20. PEMBIAYAAN LAIN OLEH AGENSI PEMBIAYA MOSTI

- 20.1 MOSTI juga menawarkan pelbagai bentuk program pembiayaan/ pelaburan seperti di Lampiran 6.

Lampiran 1

TAHAP KESEDIAAN TEKNOLOGI

| TAHAP TRL | PENERANGAN | CIRI-CIRI |
|----------------------|--|---|
| TRL 1 | <i>Basic Principle</i> | <ul style="list-style-type: none"> • <i>Technology research</i> • <i>Pure science begins translation to R&D</i> |
| TRL 2 | <i>Formulation of Concept</i> | <ul style="list-style-type: none"> • <i>Early studies for application formulation</i> • <i>Invention & Practical Application Begins</i> |
| TRL 3 | <i>Experimental Proof of Concept</i> | <ul style="list-style-type: none"> • <i>Analytical validation & proof of concept</i> • <i>Start active research & development</i> |
| TRL 4 | <i>Lab validation</i> | <ul style="list-style-type: none"> • <i>Validation in laboratory environment</i> • <i>Ready to begin bridge for technology transition</i> |
| TRL 5 | <i>Validation in real environment</i> | <ul style="list-style-type: none"> • <i>Validation in relevant environment</i> • <i>Ready to enter technology development</i> |
| TRL 6 | <i>Demonstration in real environment</i> | <ul style="list-style-type: none"> • <i>Demonstrated in relevant environment</i> • <i>Ready to enter system development</i> |
| TRL 7 | <i>Demonstration of prototype</i> | <ul style="list-style-type: none"> • <i>Demonstrated in operational environment</i> • <i>Ready for limited production decision</i> |
| TRL 8 | <i>Product/System complete and qualified</i> | <ul style="list-style-type: none"> • <i>Compliant, qualified & test/demo complete</i> • <i>Ready for operational evaluation</i> |
| TRL 9 | <i>Product/System proven</i> | <ul style="list-style-type: none"> • <i>Completed operational evaluation</i> • <i>Ready for full-rate</i> |

BIDANG KEUTAMAAN DANA TeD 2

| PEMACU SOSIOEKONOMI | BIDANG KEUTAMAAN |
|---|---|
| Teknologi dan Sistem Pintar (Kejuruteraan dan Pembuatan Generasi Baharu) | <ul style="list-style-type: none"> • Bahan Termaju untuk Ekonomi Kitaran dan Masyarakat Lestari • Kilang Pintar Generasi Baharu • Pembuatan Peranti Pintar dan Pembangunan Teknologi |
| Perubatan dan Penjagaan Kesihatan | <ul style="list-style-type: none"> • Kesihatan Digital • Perubatan Jitu • Hab Ujian Klinikal bagi Negara Membangun |
| Pertanian dan Perhutanan; | <ul style="list-style-type: none"> • Makanan Laut Nilai Tinggi • Makanan Halal Premium • Input Pertanian Tempatan • Pengurusan Rantaian Bekalan Pintar untuk Kelestarian Produk Hutan |
| Air dan Makanan | <ul style="list-style-type: none"> • Buah-buahan Tropika Premium • Makanan Unggul (“Superfood”) Tempatan • Pengurusan Bersepadu Sumber Air |
| Bandar Pintar dan Pengangkutan | <ul style="list-style-type: none"> • Pengurusan Bersepadu Infrastruktur dan Infostruktur Bandar • Sistem Pintar untuk Komuniti Bandar – Luar Bandar Terhubung • Reka Bentuk dan Analisis Berpaksikan Manusia |

| PEMACU SOSIOEKONOMI | BIDANG KEUTAMAAN |
|---|---|
| <p>Tenaga</p> | <ul style="list-style-type: none"> • Kepelbagaian Tenaga Boleh Diperbaharui • Sistem Penyimpanan Tenaga • Grid Mikro |
| <p>Alam Sekitar dan Biodiversiti;</p> | <ul style="list-style-type: none"> • Biodiversiti Jitu • Produk Eko-Inovatif daripada Bahan Buangan |
| <p>Perkhidmatan Perniagaan dan Kewangan;</p> | <ul style="list-style-type: none"> • Model Perniagaan Langganan dan Platform Perkongsian • Perkhidmatan Berdigital & Berautonomi • Teknologi Kewangan dan Kewangan Islam |
| <p>Pendidikan</p> | <ul style="list-style-type: none"> • Pembelajaran Berasaskan Pengalaman dan Penyesuaian Peribadi • Pensijilan Mikro • Pembelajaran Dalam Talian Global: Mempromosikan Kandungan Tempatan |
| <p>Kebudayaan, Kesenian dan Pelancongan</p> | <ul style="list-style-type: none"> • Kandungan Kreatif dan Warisan • Pelancongan Digital • Pelancongan Nilai Tinggi |

SENARAI DOKUMEN SOKONGAN

| Syarikat Pemula / PKS | | Jenis Dokumen | Mod Penghantaran | Pemohon | Rakan kerjasama (jika berkenaan) |
|-----------------------|--|------------------------------------|--|---------|----------------------------------|
| 1 | Akuan Berkanun | Salinan digital & Salinan bercetak | Muat naik sistem SDB & dikemukakan semasa Sesi Penilaian | √ | |
| 2 | Carian SSM Terkini (Maklumat Korporat daripada Portal MyDATA) | Salinan digital | Muat naik sistem SDB | √ | √ |
| 3 | Permit bekerja bagi ahli projek bukan warganegara/ surat pelantikan | Salinan digital | Muat naik sistem SDB | √ | √ |
| 4 | Laporan Kewangan Teraudit Terkini (perolehan tahunan, penyata keuntungan dan kerugian, aliran tunai dan lain-lain) | Salinan digital | Muat naik sistem SDB | √ | √ |
| 5 | Perjanjian kontrak/ Surat Setuju Terima (LoA) atau setara antara Entiti dan Kolaborator (jika berkaitan) | Salinan digital | Muat naik sistem SDB | √ | |
| 6 | Surat kebenaran daripada ketua jabatan untuk menjadi ahli projek (jika berkaitan) | Salinan digital | Muat naik sistem SDB | | √ |
| 7 | Perjanjian kontrak/ Surat Setuju Terima (LoA) antara Entiti dan Perunding (jika berkaitan) | Salinan digital | Muat naik sistem SDB | √ | |
| 8 | Borang Pengesahan Ketua Projek | Salinan digital | Muat naik sistem SDB | √ | |
| 9 | Resume ahli projek dan rakan kerjasama | Salinan digital | Muat naik sistem SDB | √ | √ |
| 10 | Perjanjian Pemindahan Teknologi/ harta intelek (jika berkaitan) | Salinan digital | Muat naik sistem SDB | √ | |
| 11 | Penyata KWSP Syarikat (jika berkaitan) | Salinan digital | Muat naik sistem SDB | √ | |
| 12 | Carian Insolvensi (syarikat dan ahli projek) | Salinan digital | Muat naik sistem SDB | √ | √ |
| 13 | Kelulusan etika/ Kelulusan atau pemakluman IBC (jika berkaitan) | Salinan digital | Muat naik sistem SDB | √ | |
| 14 | Satu sebut harga bagi setiap peralatan dan perkhidmatan yang disenaraikan untuk dibeli | Salinan digital | Muat naik sistem SDB | √ | |
| 15 | Dokumen berkaitan dengan kelulusan penggunaan tanah (<i>in kind</i>) atau perkara berkaitan | Salinan digital | Muat naik e sistem SDB | √ | |

SENARAI DOKUMEN SOKONGAN

| Agensi STI/ Institut Penyelidikan Kerajaan/ Institut Pengajian Tinggi | | Jenis Dokumen | Mod Penghantaran | Pemohon | Rakan kerjasama (jika berkenaan) |
|---|--|------------------------------------|--|---------|----------------------------------|
| 1 | Akuan Berkanun | Salinan digital & Salinan bercetak | Muat naik sistem SDB & dikemukakan semasa Sesi Penilaian | √ | |
| 2. | Borang Pengesahan Ketua Projek | Salinan digital | Muat naik sistem SDB | √ | |
| 3. | <i>Resume</i> ahli projek dan rakan kerjasama | Salinan digital | Muat naik sistem SDB | √ | √ |
| 4. | Perjanjian kontrak/ Surat Setuju Terima (LoA) atau setara antara Entiti dan Kolaborator (jika berkaitan) | Salinan digital | Muat naik sistem SDB | √ | |
| 5. | Surat kebenaran daripada ketua jabatan untuk menjadi ahli projek (jika berkaitan) | Salinan digital | Muat naik sistem SDB | √ | |
| 6. | Perjanjian kontrak/ Surat penerimaan antara pemohon dan perunding (jika berkaitan) | Salinan digital | Muat naik sistem SDB | √ | |
| 7. | Perjanjian Pemindahan Teknologi/ harta intelek (jika berkaitan) | Salinan digital | Muat naik sistem SDB | √ | |
| 8. | Carian Insolvensi (jika berkaitan) | Salinan digital | Muat naik sistem SDB | √ | √ |
| 9. | Kelulusan etika/ Kelulusan atau pemakluman IBC (jika berkaitan) | Salinan digital | Muat naik sistem SDB | √ | |
| 10 | Satu sebut harga bagi setiap peralatan dan perkhidmatan yang disenaraikan untuk dibeli | Salinan digital | Muat naik sistem SDB | √ | |

MODEL PERNIAGAAN PROJEK

| <u>Rakan Kongsi Utama</u> | <u>Aktiviti Utama</u> | <u>Nilai yang Diberikan</u> | <u>Hubungan Pelanggan</u> | <u>Pelanggan</u> |
|--|--|---|--|--|
| <p>Siapa rakan kongsi utama?</p> <p>Siapa pembekal utama?</p> <p>Apa yang akan diterima daripada mereka? Diberi kepada mereka?</p> | <p>Apa aktiviti utama yang diperlukan?</p> <p>Pembuatan? Perisian? Jaringan Pembekal?</p> | <p>Apakah masalah pelanggan yang ingin diselesaikan?</p> <p>Apakah keperluan pelanggan untuk dipenuhi?</p> <p>Apakah ciri utama produk yang mampu memenuhi kehendak pelanggan/ masalah?</p> | <p>Bagaimana untuk mendapat, mengekalkan dan meningkatkan pelanggan?</p> | <p>Siapa pelanggan terpenting?</p> <p>Apakah <i>archetypes</i> pelanggan?</p> <p>Apakah tindakan yang dikehendaki pelanggan?</p> |
| | <p><u>Sumber Utama</u></p> <p>Apakah sumber utama yang diperlukan?</p> <p>Kewangan, fizikal, harta intelek, sumber manusia?</p> | | <p><u>Saluran</u></p> <p>Apakah saluran yang diinginkan oleh pelanggan untuk dicapai?</p> | |
| <p><u>Kos</u></p> <p>Apakah kos utama yang terlibat dalam model perniagaan ini?</p> | | <p><u>Pendapatan dan Faedah</u></p> <p>Bagaimana wang dijana?</p> <p>Apakah model keuntungan? Taktik harga?</p> | | |

Lampiran 5

MAKLUMAT PENGGUNAAN SUMBER BIOLOGI DAN PENGETAHUAN TRADISIONAL BERSAMA (JIKA BERKAITAN)

1. Adakah sumber biologi atau pengetahuan tradisional yang berkaitan dengan sumber biologi atau maklumat yang berkaitan dengannya digunakan dalam penemuan ini.

Ya Tidak

2. Sekiranya ya, berikan butiran:

- i. Negara :
- ii. Negeri :
- iii. Tarikh kebenaran:
- iv. Tarikh Perjanjian perkongsian faedah:

Salinan permit disertakan bersama borang ini.

3. Tarikh pemberitahuan permohonan ini untuk paten kepada Pihak Berkuasa Kompeten Nasional di bawah Akta Akses Kepada Sumber Biologi dan Perkongsian Faedah 2017.

Salinan bukti penerimaan pemberitahuan disertakan bersama borang ini.

Lampiran 6

MAKLUMAT AGENSI PEMBIAYA DI BAWAH MOSTI

| Bil. | Nama Agensi | Instrumen Pembiayaan | Portal Permohonan | Fungsi |
|------|---|--|---|---|
| 1. | Malaysia Debt Ventures Berhad (MDV) | Pinjaman | https://www.mdv.com.my | Menawarkan pinjaman konvensional dan teroka (venture debt) kepada syarikat teknologi tempatan. Bidang fokus utama MDV adalah Teknologi Hijau, Bioteknologi, Teknologi Informasi dan Komunikasi (ICT), Tenaga Boleh Baharu dan <i>Emerging Technology</i> . |
| 2. | Malaysia Venture Capital Management Berhad (MAVCAP) | Ekuiti | https://www.mavcap.com | Menyediakan kemudahan pembiayaan modal teroka (ekuiti) melalui mekanisme Fund of Funds (FoF) kepada syarikat startup daripada peringkat permulaan sehingga peringkat matang dalam bidang teknologi ICT, Teknologi Hijau, <i>Deep Technology</i> dan <i>Financial Technology</i> . |
| 3. | Kumpulan Modal Perdana (KMP) | Ekuiti | https://www.modalperdana.com | Menyediakan kemudahan pembiayaan modal teroka/pelaburan langsung (ekuiti) dalam bidang Elektrik dan Elektronik (E&E) dan sektor Tenaga Boleh Diperbaharui/Tenaga Hijau kepada syarikat-syarikat startup yang berpotensi dari dalam dan luar negara. |
| 4. | Cradle Fund Sdn Bhd (CRADLE) | Geran | https://www.cradle.com.my | Menyediakan pembiayaan dalam bentuk geran kepada syarikat startup teknologi tempatan di peringkat permulaan (pre-seed dan seed) dalam bidang <i>deep tech</i> dan <i>non deep tech</i> . |
| 5. | Malaysian Technology Development Corporation (MTDC) | Hibrid (Geran + Pinjaman Boleh Ubah (CPN)) | https://www.mtdc.com.my | Menyediakan kemudahan pembiayaan dalam bentuk hibrid yang merangkumi geran dan <i>Convertible Promissory Note (CPN)</i> kepada syarikat startup atau SME berasaskan teknologi. |

